Anno 6 - N° 1 - Settembre 2022 - www.comune.gropellocairoli.pv.it
"In Comune" periodico del Comune di Gropello Cairoli - Direttore responsabile: Elisa Olga Bergamaschi - Autorizzazione n. 226/2018 del Tribunale di Pavia - Redazione: Lorenzo Longhi, Elisa Giulia Agosteo, Greta Arrigoni, Cristiano Coltelli, Margherita Zorzoli. Stampato in 2.000 copie e distribuito gratuitamente a tutte le famiglie. Stampa: Tipografia Litomil Gropello C. - Scriveteci a: redazione.giornalino@comune.gropellocairoli.pv.it

# In Comune

Il Giornalino del Comune di Gropello Cairoli

# IL SALUTO DEL SINDACO

Carissimi/e,
è per me un onore e un privilegio inaugurare oggi, con questo mio primo articolo, una lunga serie, spero, di nostri incontri periodici.
"INCOMUNE" prosegue la sua attività per portare direttamente nelle Vostre case la nostra città, tutto ciò che riguarda l'attività amministrativa, gli eventi, la storia del paese, i suoi usi e costumi.
A quasi un anno dal mio insediamento è questa la miglior occasione per fare un piccolo, ma puntuale riepilogo di quanto sino ad oggi effettuato.
Amministrare una città, o meglio il proprio paese è una esperienza piena, totalizzante, nel tempo, nelle competenze e soprattutto nelle proprie emozioni.
Nessuno potrebbe fare tutto questo da solo: per questo permettetemi di ringraziare da subito la mia squadra, l'amministrazione tutta che ha saputo, in questi mesi, cambiare le proprie abitudini accogliendo tutte le sfide e le problematiche che si sono presentate come un momento di crescita proprio e della città.
Colgo altresì l'occasione per ringraziare tutti i consiglieri comunali, di maggioranza e di minoranza, che in questo anno hanno saputo interpretare il proprio ruolo come un servizio alla propria città.
Non vi nego le difficoltà riscontrate sin dal momento dell'insediamento. Eravamo consapevoli dell'enorme responsabilità e della grande sfida che avremmo dovuto affrontare già al momento della nostra candidatura ed è proprio per questo motivo che ci siamo rimboccati tutti le maniche per porre rimedio alle numerose criticità trovate, soprattutto relativamente alla macchina amministrativa, con complicanze per la gestione anche dell'ordinario. Converrete con me che, "per camminare e poi correre, servono buone gambe."

Non è facile. Avrei voluto dopo nove mesi di attività potervi dire di aver già accontentato gran parte delle Vostre aspettative. Purtroppo non è così: ma Vi assicuro che abbiamo lavorato per porre le basi per realizzare quanto promesso.
Ci siamo da subito attivati per cercare di porre il più possibile in sicurezza la nostra città, curando la viabilità rifacendo la segnaletica stradale, abbassando i limiti di velocità in alcune vie , istituendo nuovi posti di sosta per cittadini in condizioni di disabilità, installando nuove telecamere, sottoscrivendo un accordo per la gestione associata con i comuni limitrofi della polizia locale. Abbiamo altresì noleggiato un autovelox mobile per il controllo della velocità.
Abbiamo provveduto a risistemare la piazzola ecologica, organizzato la giornata ecologica, sottoscritto una convenzione con la GNA (Guardia Nazionale Ambientale) per sensibilizzare i cittadini tutti al rispetto dell'ambiente in cui viviamo.

**Sindaco Elisa Bergamaschi**

Credo sia sotto gli occhi di tutti la presenza costante sul territorio di personale comunale e volontario impegnato nella pulizia e monitoraggio della condizione degli spazi pubblici (in primis, il cimitero ove riposano i nostri cari). Abbiamo previsto un servizio di trasporto al mercato e al cimitero che verrà attivato prestissimo.
Abbiamo istituito la Consulta Giovanile per favorire l'incontro tra le istituzioni e i giovani, per renderli pienamente parte della nostra città rappresentandoci tutte le loro necessità ed esigenze altrimenti troppo spesso sottovalutate.
Per potenziare le attività commerciali interne, abbiamo aderito, unitamente ad altri Comuni limitrofi, al Distretto del Commercio con capogruppo la Città di Garlasco. Appena dopo il nostro insediamento, ci siamo attivati per organizzare al meglio il mercatino natalizio: speriamo di avervi accontentati.
Numerosi sono gli appuntamenti già calendarizzati per i prossimi mesi tra i quali spiccano il mercatino del riuso, la Festa dello Sport patrocinata da Regione Lombardia, il 50° (+1) degli Alpini per i quali abbiamo ottenuto l'autorizzazione affinché la Piazzetta antistante la sede sia loro dedicata, la Festa dei Nonni, la chitarrata con Luca Bergamaschi, il mercatino di Natale, senza poi tralasciare gli appuntamenti culturali organizzati dall'Assessorato all'Istruzione e Cultura.
Importante è stato poi l'interessamento e l'attività conseguente di questa amministrazione svolta per avere sul territorio i medici di base. Abbiamo locato un immobile ad hoc per gli ambulatori, nel quale presto saranno presenti altri due medici che hanno scelto l'ambito di Gropello Cairoli.
Ci siamo occupati di organizzare, in collaborazione con l'Istituto Mondino, un presidio per i tamponi nell'inverno scorso per offrire alla cittadinanza un servizio essenziale nel periodo di maggior contagio e quest'estate abbiamo organizzato un servizio di consegna farmaci nel momento di chiusura estiva della nostra farmacia.
Abbiamo previsto la riqualificazione di numerose aree del Paese, tra cui Via Panzarasa, Piazzale San Rocco, Parco di via Repubblica, la sistemazione della cosiddetta ex Casa delle Suore, lo studio di fattibilità del piano interrato del cosiddetto ex Ecomostro ed il rifacimento della segnaletica di via Libertà.
Concludo ricordando che la porta del Comune è sempre aperta per tutti Voi: ogni giorno io e la mia squadra siamo lì, presenti, per lavorare per il nostro Gropello e sempre pronti ad incontrarVi per sentire da Voi, dalla Vostra viva voce, quali sono le problematiche ed i temi reali e concreti che più affliggono la nostra città.
Parlare e ragionare con Voi aiuta a costruire e trovare le possibili soluzioni, ad inquadrare e risolvere anche le più piccole inefficienze.
Perché "Cittadino" è chi contribuisce in modo attivo al processo di elaborazione delle decisioni ed essere Sindaco è anche e soprattutto essere il collegamento diretto tra cittadino e amministrazione comunale, una spalla forte per le richieste che tendono al miglioramento della vita pubblica e portano a soluzioni fruibili dall'intera comunità. Ascoltare le esigenze giornaliere del nostro paese ed insieme valutare le possibili soluzioni. Essere così insieme protagonisti per il bene della nostra cara Gropello.

**Il Sindaco**
**Elisa Olga Bergamaschi**

# IL NUOVO CONSIGLIO COMUNALE

*Elezioni amministrative 3-4 ottobre 2021*

## Gruppo "Gropello Riparte"

**Elisa Bergamaschi**
SINDACO

**Barbara Arbini – VICE SINDACO**
Assessore al Bilancio

**Marco Cherubini**
Assessore a Servizi Sociali e Volontariato

**Eleonora Giorgi**
Assessore a Istruzione, Cultura, Sport e Tempo Libero

**Vincenzo Vinci**
Assessore a Lavori Pubblici, Ambiente e Territorio

**Michele Sconfietti**
Presidente del Consiglio comunale

**Jakelin Re**
Capogruppo di maggioranza – Consigliere con incarico al Personale

**Simone Marchesoni**
Consigliere con incarico al Commercio

**Luigi Orlandi**
Consigliere con incarico alla Sicurezza

## Gruppo "L'Aquilone"

**Clara Valenti**
Consigliere di minoranza – Capogruppo

**Chiara Rocca**
Consigliere di minoranza

## Gruppo "Progetto Futuro"

**Faustino Giani**
Consigliere di minoranza - Capogruppo

## Gruppo Misto

**Alessio Rudolph**
Consigliere di minoranza

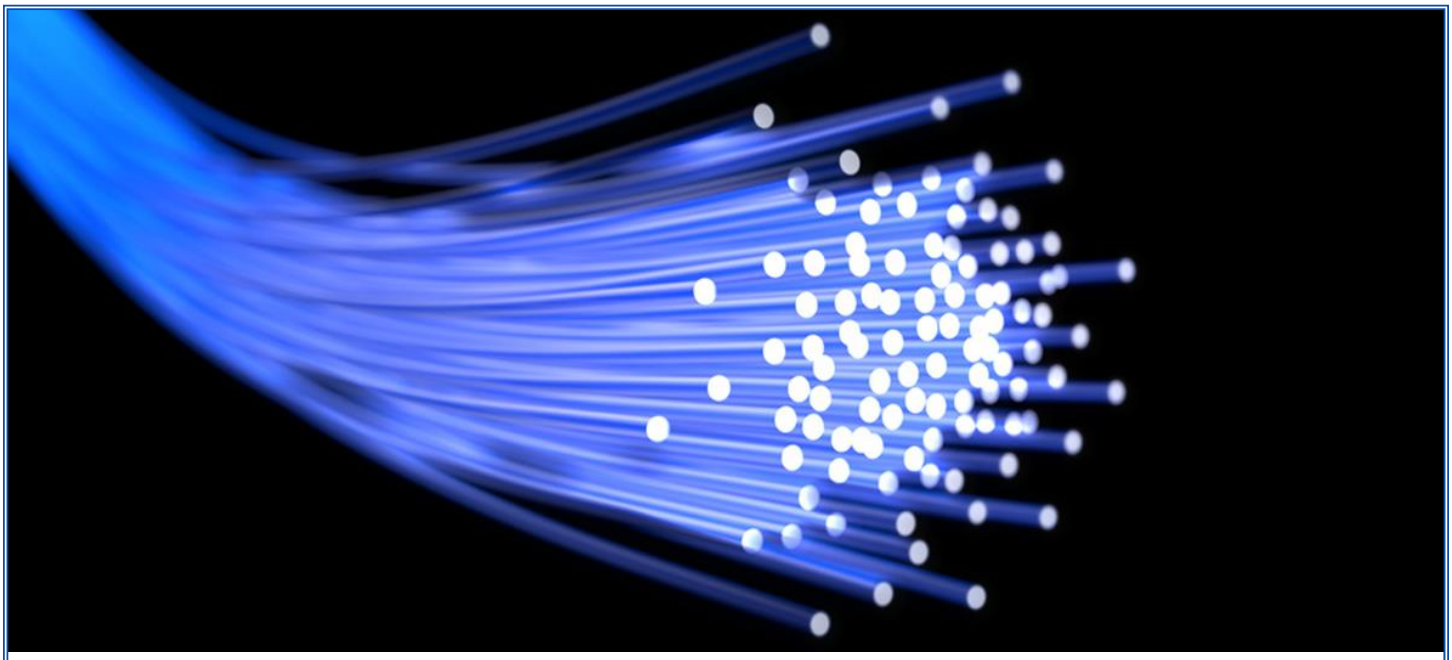

Via Cavriana 3
20134 MILANO
Tel. 02 73911
www.crottiandpartners.com
info@crottiandpartners.com

Numero Verde
800 682 793

TELECOMUNICAZIONI
IN FIBRA OTTICA
PER LE AZIENDE

CROTTI
&partners

# Quale futuro per la nostra città?

Le ultime elezioni amministrative hanno evidenziato diverse carenze,
elencate da tutte le liste in competizione, quali la sanità, viabilità,
ambiente, sicurezza e servizi vari. Tutte necessità di primaria importanza che necessitano soluzioni rapide e che ci auguriamo trovino adeguate soluzioni.
Tuttavia è necessario fare alcune considerazioni sulle realtà locali che potrebbero pregiudicare un futuro sereno e pacato per la nostra comunità.
Le anomalie riscontrabili sono:
a) L'incremento della popolazione residente e in controtendenza una consistente flessione delle attività commerciali;
b) Una disponibilità di edifici civili superiore alla richiesta e altrettanto per negozi sfitti che solo sulla via Libertà sono una decina. Al riguardo non è difficile prevedere l'interesse di qualche anonima società immobiliare che ne farà oggetto di insediamenti particolari.
C La mancanza di una struttura per i beni di largo consumo che costringe le famiglie a recarsi altrove in quanto le attività commerciali di vicinato non sono sufficienti alle esigenze sia per la varietà delle offerte merceologiche che per orari di apertura. Non esiste una macelleria (in passato ne esistevano quattro) un solo fruttivendolo (in passato ne esistevano cinque) per non elencare la mancanza di diverse attività artigianali e altre offerte merceologiche oltre la chiusura della storica banca con i seguenti disagi.
D Negli elenchi della Camera di Commercio risultano insediate circa 400 aziende operanti in vari settori. La circostanza abnorme è che risultano 15 imbianchini, 10 intonacatori, 25 agenti di commercio, 12 servizi di informatica, 4 commercianti di d'auto. Tutte figure professionali che non necessitano di sedi operative per cui non localizzabili e neppure trovano riscontro nell'espediente delle partite IVA per aggirare l'oneroso rapporto di lavoro dipendente e che comunque non trovano richieste sia localmente che nel circondario.
Tutte queste considerazioni meritano una attenta valutazione al fine di evitare di ritrovarsi nella situazione di alcune deleterie periferie delle città dove il proliferare di fasulle attività ne celano altre non auspicabili. Al riguardo il sindaco e vicesindaco, che esercitano la professione forense, conoscono e sanno valutare il potenziale di simili anomalie che producono determinate attività e finalità e certamente promuoveranno iniziative in proposito. Ritengo quindi che valga la pena di attivare un gruppo di osservazione (no commissione) coinvolgendo tutti i rappresentanti della civica competizione elettorale per valutare e approfondire le suddette anomalie, formulare pareri e suggerire eventuali interventi.

**Cesare Piccinini**

# Un ricordo di Francesco Guarchi

Ho un caro ricordo di Francesco. Ci conoscemmo lui giovinetto ed io ragazzo. Abitava "nei paraggi" (come si dice da noi) della stazione ferroviaria. Io abitavo "in Birolsa", zona del paese che prendeva il nome dalla proprietaria di quei terreni, Angela Birolsa, e che corrispondeva all'incirca all'angolo di Via Piave verso la ferrovia. Il destino volle segnarlo di un dolore atroce allorché, nel 1954, perse il fratello di soli 20 anni in un incidente stradale. Tale dolore lasciò tracce indelebili su Francesco. Si chiuse in sé stesso, estraniandosi dal mondo esterno. Rifiutò di approcciarsi alla vita come avrebbe dovuto fare un giovane intelligente come lui, già diplomato in ragioneria. I genitori avevano un piccolo negozio di frutta e verdura situato appena prima dell'attuale Trattoria "La Tana", ex-Trattoria "Agnese", che all'epoca era conosciuta come "L'Ustarìa ad Lari", dal nome del proprietario di allora, Ilario. Il nonno di Francesco era un sellaio ed era chiamato "Carlitu", nome che gli era rimasto dopo essere tornato dall'Argentina dove era emigrato. Anche il padre continuò il mestiere del nonno. Ci si incontrava di rado e in quelle occasioni Francesco mi ricordava sempre i "vecchi" abitanti della zona.
"Ti ricordi...Pipinei, al maestar Milani, Gnasi, i Valdi, i Madini, l'oste Lari e i fratelli Crivelli, con la loro pileria del riso, vicino al passaggio a livello per Dorno?"
Gli ultimi anni li trascorse ospite dell'Istituto Sassi, dove fu assistito con affetto e pazienza, benvoluto da tutti. Voglio ricordarlo col suo sorriso fanciullesco, con cui salutava sempre tutti e sperare che, in qualche modo, abbia potuto trovare anche lui, nel suo ultimo percorso di vita, quella serenità che gli era stata negata. Ciao Francesco!

**Antonio Bergamaschi**

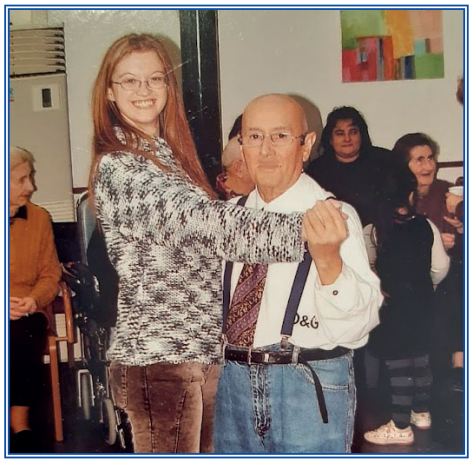

PASQUALINO RANDONI
PIASTRELLISTA
Via Europa, 29 B • GROPELLO CAIROLI • Cell. 339.6472571 • bacon75@libero.it

# Fondazione "A. Cairoli" Scuola dell'Infanzia

Informazioni e ringraziamenti doverosi:
L'edificio della Scuola dell'Infanzia "A. Cairoli" risale alla metà degli anni 70 del secolo scorso. Sembra tanto giovane , ma il tempo, l'uso e la frequentazione hanno lasciato il segno e l'Amministrazione Comunale, che ha terminato da poco il suo mandato, è intervenuta recentemente per rinnovare parzialmente l'impianto di riscaldamento con la sostituzione della caldaia e il sua adeguamento alla normativa in vigore. E' stato abbattuto il caseggiato che ospitava la centralina, spostato l'impianto nelle cantine dell'edificio e contro un muro perimetrale. L'intervento è stato oneroso dal punto di vista economico e la Fondazione, che gode il bene rinnovato per Statuto e per Convenzione, è sinceramente grata agli ex amministratori per la sensibilità e la disponibilità dimostrate ad effettuare progetti e lavori di manutenzione straordinaria di così rilevante entità. La collaborazione tra i due Enti è sempre stata attiva e fattiva al fine di "far star bene" i concittadini più giovani. Le Amministrazioni cambiano e si avvicendano, ma la Scuola c'è, va conservata e migliorata anche nella sua struttura. E allora un grazie sentito a tutti coloro a cui sta a cuore.

## La castagnata a Scuola

Mercoledì 13 ottobre 2021 grande Castagnata alla Scuola dell'Infanzia "A. Cairoli" gentilmente offerta dal Gruppo Alpini di Gropelli Cairoli!
Alle 8,30 del mattino sono arrivati gli Alpini con il loro mega pentolone per preparare le caldarroste, i bambini che potevano vederli dalla finestra hanno subito capito che qualcosa di speciale sarebbe accaduto! Come la settimana precedente quando, sempre grazie alla loro costante partecipazione hanno assistito al rito dell'Alza Bandiera, che segna l'inizio dell'anno scolastico, accompagnato dall'Inno Nazionale, che abbiamo cantato tutti insieme: i bambini della Scuola dell'Infanzia, i bambini del Nido Comunale "Magnani Rodari", gli Alpini, la neo-eletta Sindaca Elisa Bergamaschi e la nuova Amministrazione Comunale.
Finalmente verso le 10,00 abbiamo indossato giubbotti e cuffie e siamo usciti in cortile, sempre divisi per sezione, perché purtroppo la pandemia ci costringe a stare distanti, per fortuna il nostro giardino è molto grande; le castagne erano pronte, nell'aria un profumino di caldarroste ci ha accolti al nostro arrivo. I nostri cari Alpini avevano già preparato tanti sacchettini contenenti delle belle castagne fumanti, i bambini felici hanno subito cominciato a sbucciarle per poterle assaggiare.....che bontà, che gioia avere la fortuna di uscire dalla routine quotidiana e partecipare a queste iniziative coinvolgenti. Al piacere del gusto è seguito il lavoro in sezione: disegni, racconti, decoupage, poesie e canzoni sull'autunno e sul frutto spinoso ma dolce e gustoso!

**La coordinatrice didattica della Scuola Materna**

UnipolSai ASSICURAZIONI
AGENZIA GENERALE LOMELLINA
*Geom. Stefano Coltelli & Rag. Cristiano Coltelli*
GROPELLO CAIROLI - Corte S.S. Trinità, 2 - Tel. 0382.815185 - Fax 0382.815655 - lomellina@gasi.it

# Lavori di pulizia al Cimitero Comunale

Nello scorso mese di ottobre, sono stati eseguiti vari interventi per ripulire e migliorare l'aspetto del cimitero comunale. Sono state estirpate le erbacce, tagliata l'erba del prato, aggiunta ghiaia nei vialetti, eliminata l'edera che stava ricoprendo alcune cappelle, imbiancata la volta dell'androne nell'ingresso principale, puliti i servizi igienici che versavano in condizioni indecorose, sistemate alcune targhe deteriorate dei caduti nel viale d'ingresso. Tutto ciò è stato reso possibile grazie all'impegno volontario di Emilio Vicini e Salvatore Caruso che, per quindici giorni, hanno lavorato per rimettere a nuovo il nostro cimitero. A loro va il ringraziamento da parte di tutti i gropellesi che hanno a cuore il luogo dove riposano i loro cari.
Altri regolari interventi di manutenzione sono stati eseguiti nel corso del corrente anno.

**Lorenzo Longhi**

# Biblioteca Comunale:
## *in breve i risultati ottenuti nel 2021*

La biblioteca comunale "Carlo Cantoni" di Gropello Cairoli ha chiuso il 2021 confermando un indice di crescita assai positivo con 1.222 prestiti in più rispetto al 2020. Quest'anno, a fronte di una popolazione pari a 4.444 unità, la Biblioteca Comunale ha erogato (fino al 30.10.2021) 8.260 prestiti totali (7.038 nel 2020). nel 2021 l'indice è fino ad ora di 1,89 prestiti per abitante a fronte di una media provinciale pari a circa 0,44 (ultimi dati disponibili di due anni fa). Gli iscritti globali della biblioteca di Gropello al 30.10.2021 sono 2.843 (2.723 a fine 2020). Si sottolinea un ulteriore aumento dei prestiti di libri nel 2021 ed una flessione per quanto riguarda i DVD rispetto al 2020.

Questo risultato decisamente positivo è stato ottenuto grazie a numerosi fattori fra cui elenco:

- attenzione all'acquisto di tutte le novità editoriali più richieste ed anche ai desiderata;
- acquisto di numerosi libri grazie al contributo ottenuto dal Mibact a sostegno delle librerie indipendenti;
- invio, ogni 2 mesi circa, di newsletter con elenco nuove acquisizioni arricchite da abstract;
- le iniziative culturali proposte (corsi di musica, maglia, aiuto compiti, concerti, ecc.), che a fronte delle possibilità di realizzazione in questo periodo, hanno reso sempre di più la biblioteca un centro di aggregazione culturale e sociale;
- l'aumento dell'utilizzo da parte degli utenti del servizio di interprestito, che permette di recuperare tramite la banca dati on line di tutte le biblioteche provinciali e nazionali i volumi non presenti nella "Cantoni";
- il concorso estivo di lettura Librivoro per ragazzi dai 5 ai 14 anni che nel 2021 ha ottenuto nel 2021 un notevole aumento di partecipazione con ben 79 iscritti;
- la collaborazione stretta soprattutto con la scuola primaria di Gropello nell'organizzazione di progetti annuali di promozione alla lettura di supporto all'attività scolastica;
- l'inizio di collaborazione con la scuola secondaria di primo grado di Gropello C. per il progetto SBLAM volto alla promozione della lettura per gli adolescenti con 33 iscritti;
- il contributo essenziale dell'associazione Spazio Cairoli e dei suoi volontari che sostengono la biblioteca in gran parte delle sue attività.

**Bibliotecario Dott. Leonardo Cammi**

La biblioteca comunale "Carlo Cantoni" di Gropello C. ha ottenuto (in seguito alla presentazione della domanda effettuata in estate) il "Contributo alle biblioteche per acquisto libri. Sostegno all'editoria libraria" pari a € 4.602,44 a fronte di un patrimonio disponibile.

Un ottimo risultato che ha permesso alla biblioteca di recuperare tanti titoli nuovi, sostituire alcuni classici ed aggiungere libri mancanti alle bibliografie degli autori più validi. Vi aspettiamo in biblioteca!

# È tornato il Mercatino di Natale!

INDAGINI TERMOGRAFICHE:
DIAGNOSTICA E VERIFICA
CAPPOTTI
RISTRUTTURAZIONI
PAVIMENTAZIONI
RISANAMENTI
ARTEC COSTRUZIONI
Geom. MARIO DONATO
Viale Zanotti,72 - GROPELLO CAIROLI
Cell: 338 7801713 - Tel: 0382 817047 - Fax: 0382 815590
E-mail: mario.donato@artec-costruzioni.it

# Grazie, suor Camilla!

Ci ha lasciati Suor Camilla. Chi ha la mia età era un bimbo quando arrivò a Gropello, frequentavamo la scuola materna ("l'asilo"); quando, quattordici anni dopo, venne richiamata alla Casa Madre, avevo da poco compiuto 18 anni ed ebbi come la sensazione che una parte della mia infanzia se ne fosse andato con lei.
Mi era più volte capitato negli anni di rientrare nel salone dell'asilo: era sempre forte la sensazione di essere a casa nonostante fossero passati tanti anni, sembrava sempre estremamente naturale varcare quella soglia ed essere accolto proprio da suor Camilla come se fossi ancora uno dei suoi bambini. L'asilo con le suore era ed era stato qualcosa di speciale. Ed è per questo che ricordo come se fosse ieri i sentimenti di tristezza, e anche un po' di smarrimento, quando nell'aprile 2013, da direttore del giornalino dell'oratorio La vus di fiö (chissà se qualcuno se lo ricorda ancora!) varcai quella soglia con alcune ragazzine delle scuole medie (ormai grandi anche loro), che facevano parte della redazione, per intervistare le suore prima che partissero per sempre. Fu un pomeriggio davvero emozionante.
Quando ho appreso la notizia che suo Camilla aveva raggiunto suor Egy, che ci ha lasciati alcuni anni fa, sono andato a recuperare quell'intervista e uno stralcio di alcuni suoi scritti che mi aveva permesso di consultare per la nostra rubrica "La testimonianza". Mi fa piacere riproporla e affidare alle sue parole, come aveva fatto ormai otto anni fa alla sua partenza da Gropello, un saluto a tutti noi che le abbiamo voluto bene e a cui lei ha voluto bene.
Grazie, suor Camilla. Non la dimenticheremo mai.

**Michele Sconfietti**

# L'intervista del Mese

**Dal giornalino dell'oratorio "La vus di fiö" -** *Numero 6 – Aprile 2013*

Incontro con Suor Camilla e Suo Egy all'asilo: un piccolo gesto per ringraziarle per quanto hanno fatto e ancora stanno facendo per la nostra Comunità.

**Da quanto tempo siete qui?**

• **Suor Egy:** Due anni.
• **Suor Camilla:** Quattordici anni.

**Da dove venite?**

• **Suor Egy:** Da Ambositra, in Madagascar.
• **Suor Camilla:** Sono di Pavia.

**Vi siete trovate bene?**

• **Suor Egy:** Bene.
• **Suor Camilla:** Sì, molto bene.

**Avete mai avuto una cotta prima di diventare suore?**

• **Suor Egy:** No, mai ...
• **Suor Camilla:** Non ho fatto in tempo!

**Raccontateci come siete diventate suore.**

• **Suor Egy:** A 11 anni andavo sempre in Chiesa; l'11 febbraio c'era la festa degli ammalati, le suore facevano una processione. L'ultima suora era sola e io volevo occupare quel posto; avevo sempre paura che qualcun altro lo prendesse. Lo dissi a mio papà, ma lui aveva paura che non riuscissi; con l'aiuto di un sacerdote sono riuscita a entrare in convento, anche se i miei genitori avevano paura che ci fossero delle differenze perchè in quegli anni c'era la colonizzazione francese. In realtà non ci fu nessuna differenza per via dell'amore che ci univa. La preghiera mi ha aiutata molto.
• **Suor Camilla:** A volte mi sono sentita dire che ero pazza a fare questa scelta: lo ero, pazza di amore per Dio. Spiegare il come e il perché di una vocazione non è semplice, perché non è la decisione di un giorno, è la lunga attesa del seme che deve germogliare, crescere, fiorire. Ero una ragazza come voi e a 15 anni ebbi l'occasione di fare gli esercizi spirituali; mi rimase impressa la parabola della "perla preziosa", che vale più di tutte le altre: per averla bisognava vendere tutto. Con l'aiuto del Signore compresi che tutto il resto era niente e che contava una cosa sola: spendere la mia vita per Lui.

**Come invoglierestе una giovane ragazza a diventare suora?**

• **Suor Egy:** Prima di tutto la preghiera ... io pregherei molto per questa ragazza. Le direi di fare attenzione ai segni che il Signore ci manda, anche ai più piccoli, come è capitato a me vedendo il posto vuoto tra le suore.
• **Suor Camilla:** Dà molta felicità: siamo certe che per ogni cosa che facciamo, il Signore ci dà cento volte tanto. C'è tanta gioia nell'imitarLo.

**Come avete preso la notizia del vostro trasferimento?**

• **Suor Egy:** Obbedisco e basta, è il nostro dovere. Dispiace, anche lasciare il mio Paese non è stato facile ma ho obbedito a Dio.
• **Suor Camilla:** È stata improvvisa, ma abbiamo fatto un voto di obbedienza: attraverso gli ordini dei superiori noi obbediamo al Signore. Anche se può costare tanto, noi facciamo la volontà di Dio.

**Cosa farete una volta andate via?**

• **Suor Egy:** Non lo so.
• **Suor Camilla:** Non possiamo saperlo ... noi siamo a disposizione, andremo dove ci manderanno.

**Vi mancherà la gente di Gropello?**

• **Suor Egy:** Sì, molto: i bambini, la gente, gli anziani del Sassi, la corale, ...
• **Suor Camilla:** Certo, soprattutto i bambini; dopo 62 anni passati con loro mi mancheranno moltissimo. E anche gli anziani al Sassi; anche io lì mi ero trovata bene.

## Distribuzione sacchi Teknoservice per raccolta rifiuti anno 2022/23

| | | |
|---|---|---|
| 3 ottobre | 8,00 /12,00 | |
| 4 ottobre | | 14,00 /17,00 |
| 5 ottobre | 8,00 /12,00 | |
| 6 ottobre | 8,00 /12,00 | |
| 7 ottobre | | 14,00 /17,00 |
| 8 ottobre | 8,00 /12,00 | |
| 10 ottobre | 8,00 /12,00 | |
| 11 ottobre | | 14,00 /17,00 |
| 12 ottobre | 8,00 /12,00 | |
| 15 ottobre | 8,00 /12,00 | |

**La distribuzione dei sacchi è GRATUITA presso il campo sportivo di via vittorio veneto. I cittadini sono invitati a ritirare i sacchi presentando un documento di identità di chi è intestata la TARI.**

Studio Tecnico Associato C R
dei GEOMETRI:
Carlo Castoldi
Roberto Garlaschini
Studio Tecnico Associato C.R.
Piazza Zanotti, 11/12 - GROPELLO CAIROLI
Tel e Fax 0382.817065

aluit®
PRODUZIONE
SERRAMENTI PVC
LEGNO • ALLUMINIO
PORTE INTERNE
TAPPARELLE
MOTORIZZAZIONI
GROPELLO CAIROLI - Via Pavia, 3
Tel. 0382.817081 • aluitsrl@tin.it

# Edoardo e Cesare Sassi

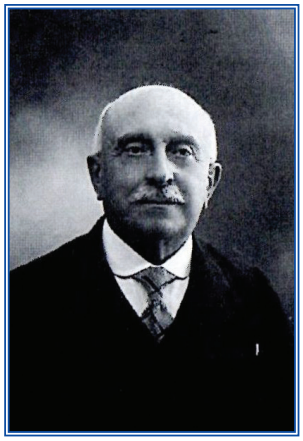

Edoardo Sassi nacque a Gropello nel 1854 da Cesare ed Enrichetta, sorella del pittore Tranquillo Cremona.
Sposatosi con Alessandrina, della storica famiglia gropellese degli Emanuele, ebbe due figli, Ernestina e Cesare che rinnovò, com'era usanza, il nome del nonno. Fu un ingegnere molto apprezzato, nominato Grande Ufficiale della Corona d'Italia, Commendatore dei SS. Maurizio e Lazzaro e del Sacro Tesoro del Giappone, nonché Ispettore Superiore del Genio Civile di Pavia. Morì a Gropello nel 1933.
Il figlio Cesare, dottore, nacque a Gropello nel 1884 e fu direttore del famoso ospedale psichiatrico di Voghera. Era molto legato al suo paese natale e ai gropellesi. I maligni dicevano che, a causa del suo lavoro, era diventato anche lui un po' "strano", ma ciò pare fosse dovuto solo al suo carattere schivo e modesto.
Morì a Gropello nel 1944 e, secondo la volontà del padre, lasciò in eredità la sua abitazione perché venisse utilizzata come istituto di ricovero per anziani. Nel 1956 fu così inaugurato il "Pio Istituto Famiglia Ingegner Edoardo Sassi, nell'edificio che lo ospita tuttora (con successivi ampliamenti).
Al dottor Cesare Sassi fu dedicata una via del paese.

**Lorenzo Longhi**

# In ogni passeggiata nella natura, l'uomo riceve molto più di ciò che cerca. *John Muir*

Camminare all'aria aperta è un'abitudine indubbiamente salutare: passeggiare fa bene al corpo e all'anima, non richiede allenamento e permette di godere dei paesaggi ameni che la natura offre. La pandemia, e la conseguente chiusura temporanea di palestre e impianti sportivi, ci ha forse permesso di apprezzare maggiormente la possibilità di fare due passi sotto i raggi del sole per rilassare la mente, per tenerci attivi e in allenamento o, semplicemente, per alleviare il disagio mentale causato dal virus Covid-19, che ci ha costretto a restare "imprigionati" tra le mura delle nostre case, purtroppo, per molto tempo.
Noi gropellesi siamo affezionati alle nostre risaie e ai nostri fertili campi, ricchi di fascino in ogni stagione dell'anno, ed ecco perché tanti compaesani scelgono di passeggiare lungo il "canale Cavour". Chi non ha mai pedalato con i nonni, calciato un pallone con gli amici, giocato a nascondino, corso per pochi o per molti chilometri lungo i sentieri già tracciati, lungo gli argini ricchi di flora selvatica, godendo della vista dei nostri campi agricoli, dei boschi, con i fossi, le chiuse, le cascine e, in lontananza, la ormai prestigiosa riserva San Massimo. Questi itinerari agresti, così tranquilli, sicuri, formano parte della Via Francigena e sono infatti attraversati da numerosi pellegrini che, armati di zaini e racchette, possono imparare a conoscere ed ammirare il nostro panorama lomellino.
A prima vista, probabilmente, il paesaggio sembra rimanere sempre il medesimo; eppure, ad un occhio attento, questo risulterà essere in costante mutamento. E' quindi affascinante scoprire come la natura si modifichi perpetuamente durante i diversi periodi dell'anno: gli alberi e i campi assumono tonalità differenti in relazione alle temperature, al clima e ovviamente a seconda delle diverse colture curate dagli agricoltori locali. Le impronte degli animali selvatici suggeriscono come questi si muovano alla ricerca di cibo, acqua e calore, sottolineando ancora una volta come il tutto faccia parte di un delicato equilibrio capace di rinnovarsi ed adattarsi autonomamente, bisognoso comunque di ricevere la cura e la considerazione che merita da parte dell'uomo.
Numerose sono le specie che abitano questa zona rurale: le libellule e le farfalle, che volano sui fiori di campo, le rane che gracidano e saltano in acqua, i leprotti che spesso attraversano il sentiero e d'estate, non di rado, magari anche qualche milò. Senza dubbio è difficile rimanere indifferenti allo stupore e alla meraviglia dai quali si è invasi nel momento in cui si scorgono branchi di daini e caprioli in lontananza, che si muovono veloci tra i campi come in un'incantevole danza.
Noi gropellesi non sappiamo rinunciare a questa preziosa campagna, a questa natura genuina, di casa nostra, che mai stanca, che mai delude e che scalda sempre il cuore.

**Elisa Agosteo**

# La Sciura Carlotta

*Quand che tanti ann fà, che nanca la sò pü,*
*cun tanta tribulà infine sò nasü,*
*gh'er la Sciura Carlotta mè mama a cunfurtà,*
*l'ustetrica dal sit, che d' fiö in quantità,*
*cun la sò esperiensa, a nàss l'éva iutà.*
*"Sü, sü, sciura Maria! Che spinga ancora un po'!*
*Ancùra un po' d' pasiensa, ormai sum cuasi a cò!"*
*E dop che sò nasù, tinándam par i pé,*
*gh'à dì cun la mè mama: "cla guarda 'l sò bebè,*
*cla guarda mich l'è bèl, l'è bel istess 'me lé!"*
*Mè padar, che d' misté al féva 'l prastinè,*
*oltre che ringraziarla per la sua competenza,*
*gh'à dì a la Carlotta, con grande deferenza:*
*"Mi dica,su, Carlotta, mi dica, su, quant'è!"*
*E lé: "Ad sold an na vöi mìa, ma lü c' al fà 'l pan bón,*
*s'al vö, quand l'è Nadàl, al post dal paneton,*
*ch 'am manda par rigàl magari un bel micón!*
*E insì, tuta la vita, cun gran ricunusensa,*
*quand l'era l' dì d'Nadal, o altra ricurensa,*
*un bel ciston cul nastar mè padar gh'à mandà,*
*cun dentar tri o quatar micon ad qualità!*

Quando tanti anni fa, che neppure ricordo,
con tanto tribolare infine sono nato,
c'era la Signora Carlotta a confortar mia mamma,
l'ostetrica del posto che bambini in quantità,
con la sua esperienza, aveva aiutato a nascere.
" Su,su, signora Maria! Spinga ancora un po'!
Ancora un po' di pazienza, ormai siamo alla fine!"
E dopo che son nato, tenendomi per i piedi,
ha detto alla mia mamma: " Guardi il suo bebè,
guardi com'è bello, è bello come lei!"
Mio padre, che di mestiere faceva il panettiere,
oltre che ringraziarla per la sua competenza,
ha detto alla Carlotta con grande deferenza:
" Mi dica su,Carlotta, mi dica su, quant'è!"
E lei: " Di soldi non ne voglio, ma lei che fa il pane buono,
se vuole, quand'è Natale, al posto del panettone,
mi mandi per regalo magari un bel miccone!"
E così, per tutta la vita, con gran riconoscenza,
per il giorno di Natale o altra ricorrenza,
un bel cestone col nastro mio padre le ha mandato,
con dentro tre o quattro micconi di qualità!

**poesia di Ezio Tambuzzi**

**Ezio Tambuzzi**

SEZIONE POESIA IN VERNACOLO

**Primo Premio**
(Medaglia Comune di Mortara ed € 100)

**MARIA CLARA QUINALE**
di Lomello *per la poesia "La gita"*
**Secondo Premio**
(oggetto artistico in argento)

**EZIO TAMBUZZI**
di Gropello Cairoli
*per la poesia "La Sciura Carlotta"*
**Terzo Premio**
(oggetto artistico in argento)

# Il Calciobalilla umano

*Apertura "Festa dei Ragazzi 2022"*

IMPRESA EDILE
CASINGHINI
FABIO ANTONIO
COSTRUZIONI E RISTRUTTURAZIONI
Via Rio Bò, 4 - GROPELLO C.
Cell. 338.405.40.71

# Gropello Soccorso

Anche nel 2021, in occasione del Natale i Volontari di Gropello soccorso hanno deciso di devolvere una cospicua somma per acquistare alcuni pacchi alimentari che verranno destinati dalla Caritas di Gropello alle famiglie in difficoltà per far trascorrere loro delle festività un po' più serene.
Il 2 ottobre i nostri volontari istruttori Chiara Girani, Anastasia Graham e Daniele Fasani, coadiuvati da Katia Grimaldi, hanno tenuto un corso di aggiornamento ai volontari del gruppo della protezione civile di Gropello. Continua così la fattiva collaborazione tra Gropello Soccorso e il gruppo Adelaide Cairoli.
Oltre all'attività di pronto soccorso in emergenza e urgenza collegata al 118, da anni Gropello soccorso fornisce anche un servizio di trasporto per chi deve effettuare visite specialistiche, ricoveri, dimissioni da ospedali o case di cura.
Chi ha problemi di mobilità può usufruire delle prestazioni dei nostri volontari che, con automezzi adatti, si occupano di queste incombenze; queste attività vengono svolte con l'utilizzo di due autovetture speciali e da un'ambulanza da una dozzina di volontari che dedicano qualche ora del loro tempo, soprattutto alla mattina, ad aiutare chi ne ha bisogno.
Sono tutti operatori qualificati attraverso un breve corso di formazione organizzato dalla nostra Associazione e tenuto da nostri docenti interni qualificati dall'Agenzia Regionale Emergenza e Urgenza.
Questi servizi sono a pagamento, le tariffe applicate sono molto basse, il ricavato consente di acquistare e manutenere i mezzi e le attrezzature.
Se vuoi saperne di più telefona al: 377 2156840 e parla con Sergio, il nostro coordinatore.

**VIENI ANCHE TU**
**A DARCI UNA MANO**
dare sostegno a chi ne ha bisogno è un'attività molto gratificante.

## Spazio per le minoranze consigliari

**Ai sensi degli artt. 2 e 8, lett. c) del Regolamento di "in Comune" questo spazio è riservato alle minoranze. Nel medesimo Regolamento non è stata disciplinata alcuna forma di censura, pertanto, gli estensori degli articoli si assumono interamente la responsabilità dei contenuti dei propri scritti.**

# LE DIFFERENZE fra fiction e realtà...

Ad un anno dall'insediamento dell'Amministrazione targata "Gropello Riparte" esce finalmente il nuovo numero del giornalino comunale: evviva ed auguri di buon lavoro alla nuova redazione.
Nel frattempo, ci poniamo alcune domande...
Quale è lo stato di avanzamento dei progetti presentati ed approvati dall'Amministrazione dell'Aquilone, già finanziati:
• Manutenzione straordinaria della segnaletica stradale per messa in sicurezza della viabilità urbana, interventi di efficientamento energetico dell'impianto di riscaldamento a servizio delle scuole comunali, intervento di efficientamento energetico dell'impianto elettrico delle scuole medie (bando del Ministero dell'Interno per messa in sicurezza del patrimonio comunale, 465mila €)?
• Ristrutturazione ex Casa delle Suore (bando regionale di rigenerazione urbana, 500mila €)?
• Playground di Via della Repubblica (bando regionale per la realizzazione di un'area attrezzata per adolescenti, 80mila €)?
• Sicurezza e segnaletica stradale (bando regionale, 40mila €)?
Che fine hanno fatto gli interventi preannunciati da tempo ripetutamente sulla stampa locale e sui social network:
• Il secondo vigile ed i nuovi concorsi per potenziare il personale comunale?
• L'estensione dell'orario degli uffici comunali?
• Il trasporto al cimitero e al mercato?
• Il Piedibus?
• I nuovi insediamenti commerciali?
• I dossi in Via Roma (rimosse le barriere salva-pedone)?
• La "linea dura" sulla raccolta differenziata (chiusa l'isola ecologica alla domenica, con disagio per molti cittadini contribuenti)?
Dove sono coloro che criticavano la penuria di medici, l'assenza di sicurezza, il disordine nel parco di Villa Cairoli, le erbacce nel cortile della Biblioteca, lo scarso decoro del Cimitero, l'immondizia abbandonata?
A parole tutti sono bravi, ma nel concreto, purtroppo c'è ancora poco di certo: a quali degli innumerevoli bandi PNRR disponibili per i finanziamenti delle più disparate tipologie di interventi (edilizia scolastica, potenziamento strutture per l'infanzia, sport, risparmio energetico...) l'Amministrazione Comunale ha proficuamente partecipato?
Gli interventi da realizzare nell'area dell'ex cosiddetto ecomostro, che durante la campagna elettorale sembrava il principale interesse, restano ancora senza prospettive.
In un anno la precedente Amministrazione ha allargato una strada, ripulito una zona in stato di fatiscente abbandono da quasi 15 anni, realizzato una nuova piazza, acquistato e abbattuto l'ecomostro, con l'idea di destinare a servizi per la cittadinanza una zona ormai riqualificata, ipotizzato la messa in sicurezza e la vendita dei 56 garage sotterranei.
A queste legittime domande la cittadinanza attende risposte. La differenza tra chi parla e chi fa si vede.
L'Aquilone continua ad operare per il bene del paese, esercitando azioni di monitoraggio e controllo nelle varie attività dell'amministrazione con spirito costruttivo. Se volete essere aggiornati sulla vita locale e su temi di interesse generale, seguiteci sulla nostra pagina Facebook "L'Aquilone".

**Lista Civica l'Aquilone**

# Amministrare Gropello non è una questione di solo coraggio, ma anche di stile - che è un po come il coraggio, o c'è, o non c'è

Vi stiamo osservando da mesi e più passa il tempo, un florilegio di pensieri ci invade, ci sarebbero meravigliosi sciogli-lingua da enunciare, ma ci limiteremo solo a qualche stuzzicante sciogli-pensiero,così da stimolare Lei Sig.ra Sindaca, e tutti i Suoi, amministratori comunali. Noi di Progetto Futuro, ci siamo posti da subito, come Lei ben sà, con spirito collaborativo per proporre, condividere, occuparci nel possibile, dei probblemi e delle necessità. Si, alcune proposte Vi hanno visti favorevoli in consiglio, ed anche prodighi nello svolgere gli impegni, ma non è tutto oro, quello che parrebbe luccicare. Per quanto riguarda il sociale, la nostra visione di sportello di prossimità in rosa, necessita di tanto altro, che purtroppo ancora manca ai cittadini, ma, nonstante, un nutrito gruppo di cittadini volontari a disposizione, questo spazio indipendente, polifunzionale, di rete, di supporto, di ascolto a 360° che serve come il pane, non prendere nè forma, nè sostanza per una mancanza di "volontà, coraggio, stile".Nel merito della cura del verde, dell'arredo urbano, della tutela dei nostri spazi pubblici, non possiamo farne un mistero, serve organizzazione, metodo, programmi e visione della bellezza. Anche qui notiamo grandi vuoti, addirittura anomalalie bordenline per Amministratori, sia per l'impiego di mezzi e persone. Ed in fine, non registriamo nei vostri intenti alcuna voglia di verde, profumi, colori e di luoghi freschi pubblici, anche la cura dell'esistente vi fugge nell'abulico quotidiano di sempre, per mancanza di "uno stile appunto"-Di viabilità e sicurezza, siamo esterefatti dal nulla, o per meglio dire, dal solito sperpero di denaro pubblico, per operette che poco o nulla servono a migliorare, il critico contesto di molte realtà viabilistiche, anche ciclo- pedonabili, barriere architettoniche e traffico veicolare cittadino.Non abbiamo ancora capito, quando saranno rivisti i marciapiedi più dissestati, inadatti alla loro utilità, quando, avremo attraversamenti più sicuri, e magari illuminati, quando avremo, un percosco scolastico dedicato, sicuro, tracciato e ben collegato.Così, non capiremmo mai, se anche voi, realizzerete occasionalmente, opere più di comodo, che utili.La cittadinanza aspetta progetti che fanno la differenza; riqualificare, attrezzare, abbellire i quartieri, piazze e viali, atrezzare gli spazi pubblici, non sempre servono grandi idee o progetti faraonici. Realizzare la bellezza di una comunità, è realizzare i desideri della gente, le loro idee, le nostre cose, sono cose da farsi senza fretta ma con un crono-programma che scorra al di sopra di chi governa.Chi ha ottime idee solo in campagna elettorale, pecca del "necessario stile"

Ma andiamo con ordine:

-l'area ecomostro rimarrà un'opera incompiuta per mancanza di visioni?

-il Castello, la Villa, il parco e il Sacrario Cairoli, potrà un giorno risollevarsi?

-la viabilità cittadina, "tutta", quando avrà un senso diverso, meglio condiviso, ben progettato e godibile?

-le aree verdi urbane, perchè non valorizzarle, atrezzarle di alberi, sentieri, giochi, fontane, panchine?

-le piazze vecchie e nuove, sono bei luoghi di incontro, allora perchè lasciarle al lento degradare? -gli spazi urbanizzati disponibili, perchè non sono luoghi per giovani, per feste, eventi, o rassegne? -

Siamo luogo di Francigena, di Gallie, di Parco del Ticino, di Santi ed Eroi, eppure nessuno progetta ciclabili e percorsi fruibili, per valorizzare e godere delle eccellenze territoriali e comunali. Da molti anni, non si progettano strutture sportive nuove, ma parlare di rilancio e occupazione, solo guardando le logistiche non è certo una buona cosa, un centro polisportivo con aree commerciali, è lovoro e tanto altro. Abbiamo tutti sotto gli occhi, edifici e capannoni abbandonati, sia in periferia che nel centro abitato, proprio questi, sono il meglio della riqualificazione, del recupero, della valorizzazione e della ripartenza, appunto.Ecco dove manca "un po di coraggio" perchè sono tutte cose realizzabili, magari senza fretta, proprio come il tempo che lento scorre, ma serve predisporre, progettare, acquisire,mettere fondi e attivare bandi. Amministrare Gropello quindi, è una questione di coraggio, ma anche di stile.Potete cominciare voi se condividete il pensiero, se avete lo stile necessario e un po di coraggio.A noi di progetto futuro non importa chi realizza, se oggi o domani, l'essenziale è sentirsi utili in una comunità capace...adesso, potete fare la differenza.Non prendete tutto come polemica gratuita, tutt'altro,contrariamente però, se in futuro mancherà il necessario stile, sarà nostro dovere dire che state amministrando male.

**Progetto Futuro per Gropello**
***(Faustino Giani, Mariagrazia De Gradi, Vincenzo Giandinoto, Lorenza Birbes, Davide Lonati, Raffaella Dati, Danilo Annovazzi, Laura Nuccio, Sergio Quaroni)***

# Ma a stringere i denti sono sempre gli altri

Il paese Italia e Gropello, non è una novità, non gode di una economia florida : sono tempi difficili per tutti. Non occorre essere un grande economista per rendersi conto delle difficoltà di una famiglia media ad arrivare alla fine del mese : senza parlare poi delle altre spese di gestione (spese per le bollette, scolastiche, sanitarie, per i figli, per un giusto svago e così via). La situazione, poi, appare tragica quando ci si sofferma sulle entrate. A salari sempre più " magri " fanno riscontro pensioni al minimo della sopravvivenza e al limite dello scandalo. Certo, le spiegazioni sono tante così come tante ( troppe) sono le esigenze consumiste indotte dalla vita moderna. Non è il caso di ricordarle e neppure il caso di ribadire come bisognerebbe porre un freno a questa selvaggia frenesia dell'acquisto. Bisogna, invece, dar retta alle voci più responsabili che invitano a "stringere i denti ", ad accettare i sacrifici, a lavorare, tutti, per la ripresa economica e per rendere l'economia italiana e locale più fluida e competitiva : con un conseguente incremento dei redditi individuali e collettivi. Ma perché queste parole di saggezza si tramutino in parole d'ordine e non in vuote chiacchiere sono necessari esempi: da parte di tutti. E', pertanto, particolarmente necessario un esempio incisivo da parte di quelli che dovrebbero essere i capofila e gli autori di questo invocato ( ed indispensabile) rinnovamento : i politici. Certo è facile, quasi scontato, prendersela con i politici, la cui visibilità è massima e cui si imputano ( molto spesso a torto, ma qualche a volta anche a ragione) i mali e le disgrazie dell'Italia e di Gropello. Senza cadere in facili giudizi e pre-giudizi, non si può però fare a meno di esigere da tutti coloro che ci governano comportamenti consoni alle loro prediche. Prediche che, altrimenti, appaiono delle garbate o provocatorie " prese in giro". A fronte della loro retribuzione non ci si può, quindi, che augurare una spontanea e drastica autoriduzione dei "redditi parlamentari e dei nostri amministratori (Sindaco, Vice Sindaco, Presidente del Consiglio e Assessori) " : una autoriduzione ( si spera) che mostri che i sacrifici richiesti ai cittadini sono attuati, per primi, da coloro che detengono le massime cariche politiche e civili. Nel silenzio generale sono aumentate nel 2022 le indennità degli amministratori locali, un aumento considerevole che in vari casi raddoppia gli importi precedentemente ricevuti, l'incremento infatti è applicato per il 45% nel 2022, per il 68% nel 2023 e integralmente dal 2024. Un provvedimento di questo tipo sarebbe stato utile affrontarlo in un dibattito pubblico. Servire i cittadini in nome della " passione politica " dovrebbe essere in sé un compenso : un gradito e ambito compenso per chi lavora per il bene pubblico. Per questo bisognerebbe avere il coraggio di abolire qualsiasi indennità, pensione o benefit per i politici. A loro è dovuto, giustamente, un amplissimo rimborso delle spese sostenute : ma nulla più . A ciascun politico che non vive di rendita, dovrebbe ovviamente essere garantito lo stipendio della professione esercitata nella vita civile ( con la conseguente pensione), ma non una retribuzione o una indennità di qualsiasi tipo. Il sacrificio indubbio che ne verrebbe, sarebbe remunerato dal merito dello svolgere una funzione altamente civile a favore della collettività. Questo è ciò che pretenderebbe una politica veramente e profondamente democratica : una vera politica.

**Alessio Rudolph**
**Consigliere Comunale**

FARMABIOS
ACTIVE PHARMACEUTICAL INGREDIENTS

Via Pavia, 1 - Gropello Cairoli (PV) - Tel. +39 0382.8191 - Fax +39 0382.815886 - www.farmabios.net

Tipografia Litomil - Gropello Cairoli